

Bild Nr. 1: Protokoll-Buch von der Deutschen Evangelischen Lutherischen St. Johannes Gemeinde am White Creek Bartholomew County Indiana (Quelle: Forschungsstelle Deutsche Auswanderer in den USA (DAUSA), Microfilms of German Lutheran and Evangelical Churches in Southeastern Indiana, FilmNr. 1510514).



Bild Nr. 2: In diesem Buch wurden die Ein-/Ausgaben der Gemeinde, die Belastung jedes einzelnen Gemeindegliedes, seine Arbeitsleistung, seine Holzlieferung an Pastor und Lehrer usw. genau festgehalten: Kirchen-Rechnungs-Buch von der vereinigten [gestrichen] Evangelischen-Lutherische und Reformirten [gestrichen] Gemeinde, an der White Kreeik, Bartolomew-County-Indiana. Worin der jedesmalige Schatzmeister, Die Ausgaben, und Einnahmen., von jeden Jahre bezeugen soll, Eingeführt von [gestrichen] Gerhard Heinrich vonden Fange (Schatzmeister) d. 23ten August 1846. (Quelle: siehe Bild 1).

| | | | |
|--|--|--|--|
| 13, Anna Maria Böhde, geb. Hattgrabe. | 7, Friedrich Wilhelm Müllers. | 6, Caroline Emilie Böhde, geb. Müllers. | 43, Joh. Heinr. Vorwald. |
| 14, Joh. Heinr. Nordmann. | 8, Joh. Heinr. Anna Maria, geb. Lepke. | 7, Herm. Heinr. Böhde. | 44, Joh. Heinr. Vorwald. |
| 15, Gerhard H. Nordmann. | 9, Joh. Heinr. Adlrand. | 8, Joh. Hoffmann, geb. Hattgrabe. | 45, Joh. Hoffmann, geb. Anna Maria |
| 16, Joh. Heinr. ... | 10, Joh. H. Körnholtz. | 9, Joh. Heinr. Vorwald. | Elisabeth, geb. Weimann. |
| 17, Joh. H. Soculovian. | 11, Joh. Heinr. Maria Engel, geb. Otte. | 10, Joh. Hoffmann, geb. Hattgrabe. | 46, Elisabeth, geb. ... |
| 18, Joh. Heinr. ... | 12, Joh. Friedr. Middelberg. | 11, Joh. Hoffmann, geb. Hattgrabe. | 1850. |
| 19, Franz Leuchtmacher. | 13, Joh. Heinr. Maria Elisabeth, geb. Nordmann. | 12, Joh. Friedr. Middelberg. | 1, Abendmahl am 3. Sonntage p. Epiph. d. 27. Januar. |
| 20, Joh. Heinr. ... | 14, Herm. Heinr. Brochmann. | 13, Joh. Heinr. Maria Elisabeth. | 2, Joh. Heinr. Nordmann. |
| 21, H. Frimpe. | 15, Joh. Gys. Fardwick. | 14, Joh. Heinr. Luc. Conzel. | 3, Joh. H. Trentmann. |
| 22, Gerh. Friedr. Goldhaus. | 16, Joh. Heinr. Katharina Maria, geb. Brochmann. | 15, Friedr. Schaffelall. | 4, Joh. Heinr. ... |
| 23, Joh. Heinr. ... | 17, Christoph Böhde. | 16, Joh. Heinr. Katharina Maria, geb. Brochmann. | 5, Friedr. Kittenmann. |
| 24, Joh. G. Borgstede. | 18, Caspar Heinrich Knoche. | 17, Joh. Heinr. Johanna Margaretha Friederike, geb. Engel. | 6, Joh. Hoffmann. |
| 25, Joh. Heinr. ... | 19, Joh. Heinr. Anna Maria Elisabeth, geb. Finken. | 18, Gerh. Fried. Goldhaus. | 7, Herm. H. Vogelbeck. |
| 26, Maria Elisabeth Mühlentuch, geb. Brochhoff. | 20, Joh. H. Böhde. | 19, Joh. Heinr. Maria Engel. | 8, Joh. Heinr. ... |
| 27, Bernhard Heinr. Kuhlmann. | 21, Friedr. Wilhelm Meier. | 20, Gerh. Heinr. Fardwick. | 9, Herm. H. Brochmann. |
| 28, Joh. Heinr. ... | 22, Anna Maria Meier, geb. Fricke. | 21, Joh. Heinr. Anna Maria. | 10, Bernhard Heinr. Adlbrand. |
| 29, Joh. Heinr. Huhmann. | 23, Joh. Heinr. Otte. | 22, Joh. Gys. Borgstede. | 11, Joh. Hoffmann. |
| 30, Herm. Heinr. Kuhlmann. | 24, Joh. Heinr. Anna Maria Otte, geb. Mühlentuch. | 23, Joh. Gys. Borgstede. | 12, Joh. Heinr. Kattenmann. |
| 31, Wlth. Fried. Meier. | 25, Katharina Elisabeth Frimpe, geb. Finken. | 24, Bernhard Heinr. Kuhlmann. | 13, Friedrich Landest. |
| 32, Joh. Heinr. ... | 26, Caroline Emilie Böhde, geb. Meier. | 25, Joh. Heinr. Anna Katharina, geb. Finken. | 14, Joh. Heinr. ... |
| 33, Joh. Herm. Nolle. | 27, Eberhard Wolmer. | 26, Joh. Heinr. Kuhlmann. | 15, Wlth. Wolmer, son. |
| 34, Friedrich Mühlentuch. | 28, Joh. Heinr. Wilhelm, geb. Fricke. | 27, Heinrich Frimpe. | 16, Joh. Heinr. ... |
| 35, Friedrich Fricke, geb. ... | 29, Christian Koenig. | 28, Joh. Heinr. Kathar. Elise. | 17, Joh. Heinr. Hochher. |
| 36, Wlth. Wolmer, sen. | 30, Friedr. Dietl. Fardwick. | 29, Joh. Gys. Wietmann. | 18, Heinr. Döcher. |
| 37, Joh. Heinr. Anna Sophie Engel, geb. ... | 31, Heinrich Döcher. | 30, Joh. Heinr. Maria Elisabeth. | 19, Joh. Hoffmann. |
| 1849 | 32, Joh. Heinr. Anna Maria Louise, geb. Fricke. | 31, Anna Gertrud Mühl, geb. Meier. | 20, Joh. Friedr. Rheinbogen. |
| 1, Abendmahl am 3. Sonntage p. Epiph. d. 27. Januar. | 33, Heinrich Döcher. | 32, Maria Elisabeth Hochher. | Anmerkung: Bernh. H. Adolph Burbrink und dessen Ehefrau Maria Elise, geb. Busch, waren bisher sogenannte Evangelische. Nach vorhergegangenem Unterricht erklärten sie die Lehren der reformirten Kr. von Taufe, Abendmahl usw. seien falsch u. irrig, die der luth. Kr. dagegen richtig, den Worten Gottes gemäß, auch erkannten sie an, daß sie diesem Bekenntnis + dem darauf erfolgenden Abendmahlgenusse zufolge, nun Glieder der lutherischen Kirche, also Lutheraner seien und mit Gottes Hülfe bleiben wollten. Da sie dieses bona fide [guten Glaubens, H.E.] erklärten, so reichte ich ihnen das h. Abendm. Carl Fricke [Nr. 10 u. 11 der Liste]. (Quelle: siehe Bild 1). |
| 2, Joh. Heinr. Luc. Conzel. | 34, Joh. Heinr. Mart. Ludwig, geb. Finken. | 33, Anna Maria Koenig, geb. Hochher. | |
| 3, Friedrich Fardwick. | 4, Abendmahl am 3. Oct. 49. | 34, Christoph Fardwick. | |
| 4, Joh. Heinr. Anna Maria Elisabeth, geb. Otte. | 1, Abt. ... | 35, Joh. Heinr. Kathar. Maria. | |
| 5, Gerhard Heinr. Fardwick. | 2, Joh. Heinr. Engel, geb. Ostmann. | 36, Friedr. Dietl. Fardwick. | |
| 6, Joh. Heinr. Anna Maria, geb. Böhde. | 3, Adolph Batemier. | 37, Anna Maria Fardwick, geb. ... | |
| | 4, Gerh. Kattenmann, (sen.) | 38, Anna Maria Elisabeth, geb. Fardwick. | |
| | 5, Christoph Böhde. | 39, Gerhard Heinr. Vorwald. | |

Bild Nr. 4: In der Kommunikantenliste [Teilnehmer am Abendmahl], die der Pastor führte, vermerkte er auch gelungene Missionierungen: „1850 h Abendmahl am 3. Sonntage p. Epiph. d. 27. Januar ... Anmerkung: Bernh. H. Adolph Burbrink und dessen Ehefrau Maria Elise, geb. Busch, waren bisher sogenannte Evangelische. Nach vorhergegangenem Unterricht erklärten sie die Lehren der reformirten Kr. von Taufe, Abendmahl usw. seien falsch u. irrig, die der luth. Kr. dagegen richtig, den Worten Gottes gemäß, auch erkannten sie an, daß sie diesem Bekenntnis + dem darauf erfolgenden Abendmahlgenusse zufolge, nun Glieder der lutherischen Kirche, also Lutheraner seien und mit Gottes Hülfe bleiben wollten. Da sie dieses bona fide [guten Glaubens, H.E.] erklärten, so reichte ich ihnen das h. Abendm. Carl Fricke“ [Nr. 10 u. 11 der Liste]. (Quelle: siehe Bild 1).

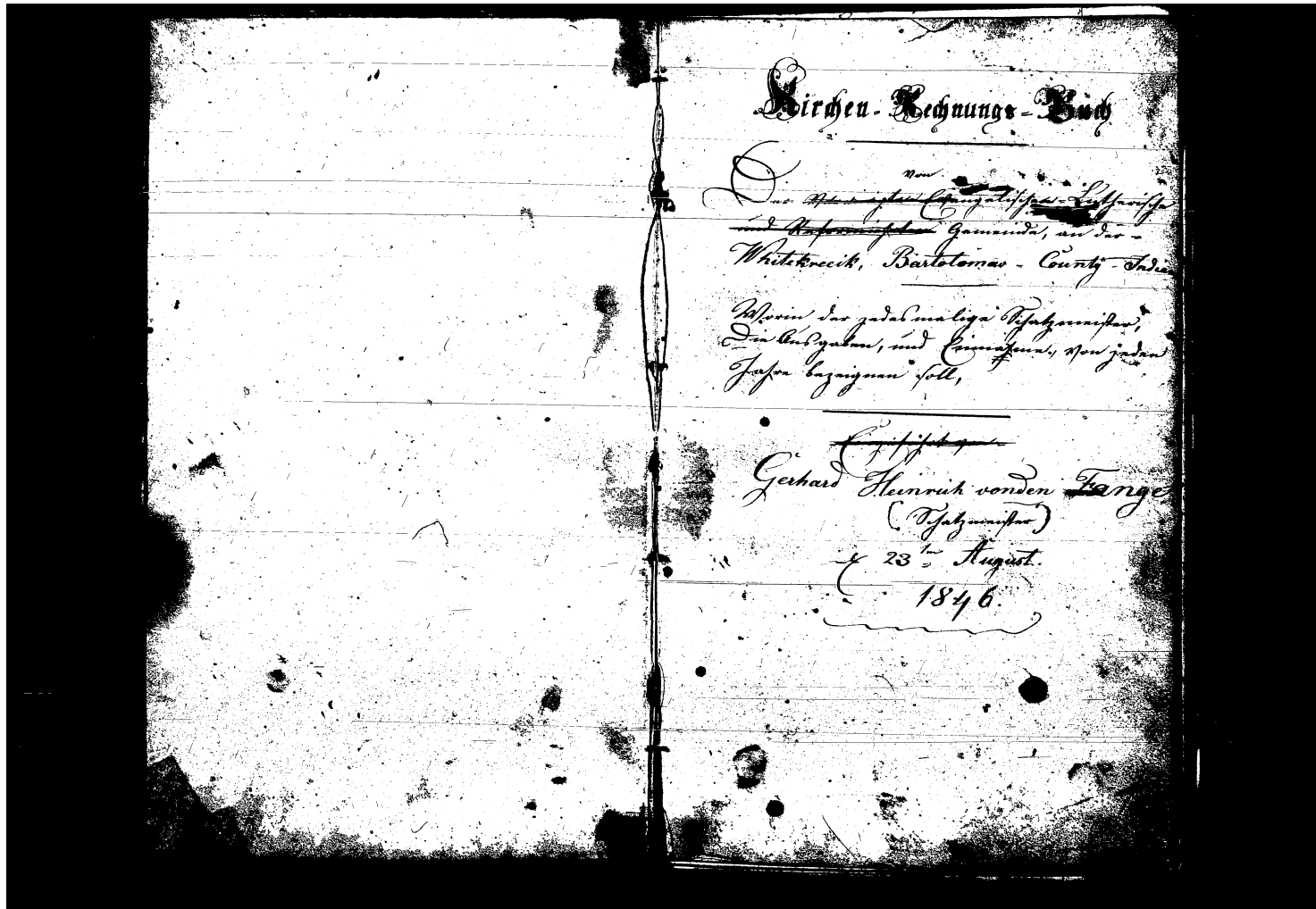

Bild Nr. 5: Die Donhorst Geschichte [Im Protokollbuch 1858, 08, 05, S. 25-26]. (Quelle: Siehe Bild 1).



Bild Nr. 6: Die Donhorst Geschichte [Im Protokollbuch 1858, 08, 05, S. 27] (Quelle siehe Bild 1).

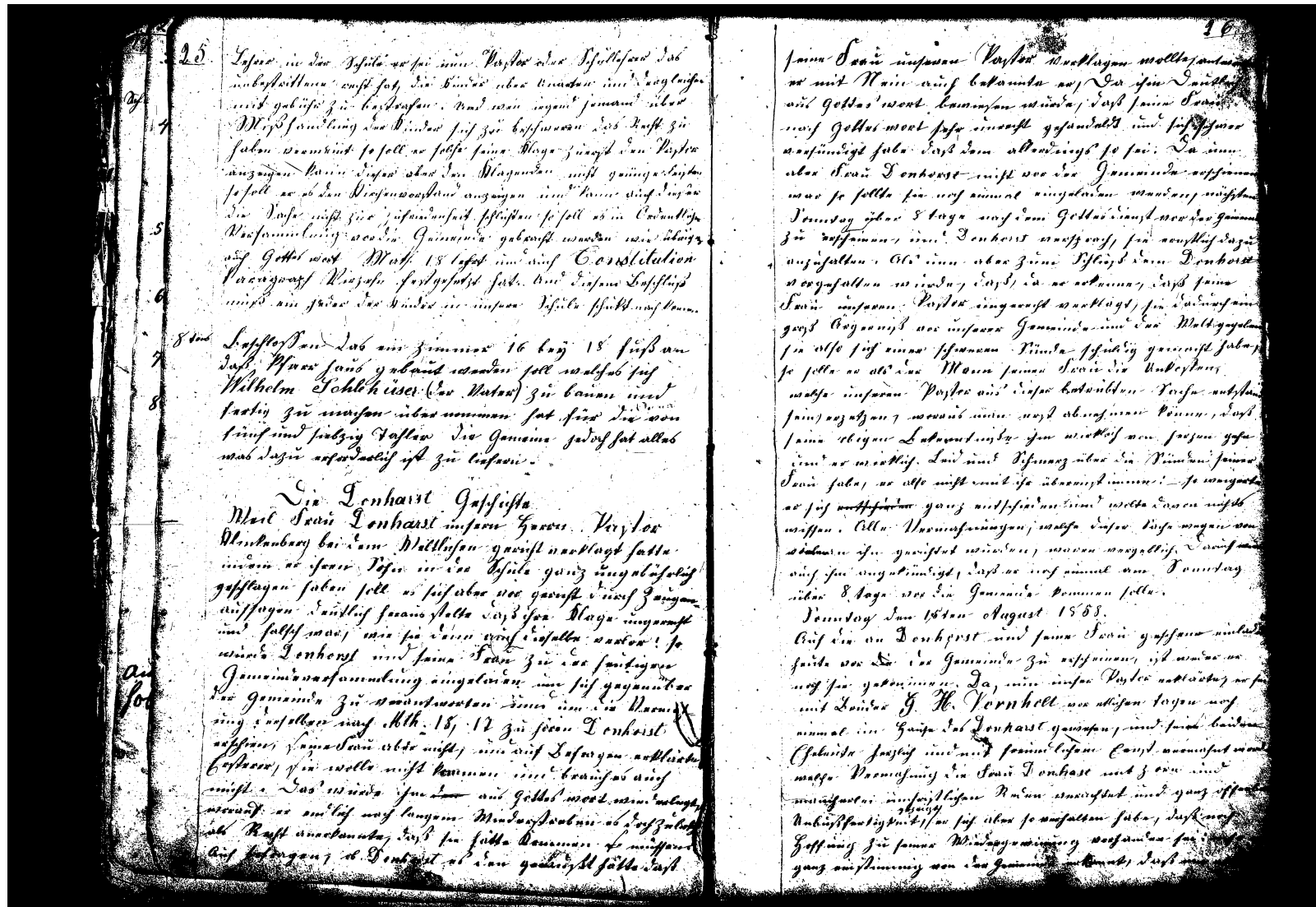

Bild Nr. 7: Die Abstimmung über das Kreuz auf dem Kirchturm [Im Protokollbuch 1862, 05, 25, S. 50]. (Quelle: siehe Bild 1).

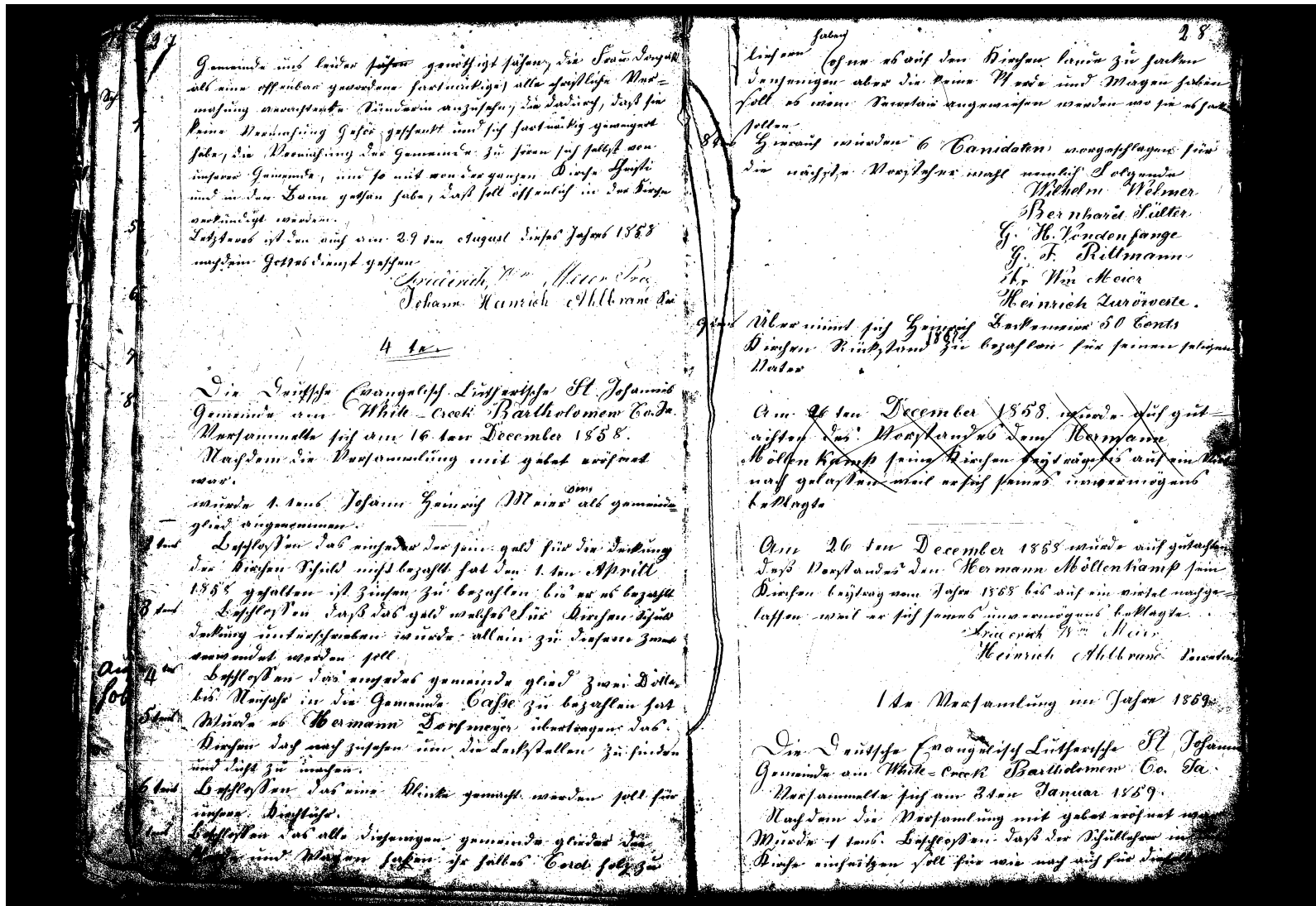

Bild Nr. 9: Immer mehr englische Worte erscheinen im deutsch geschriebenen Protokoll [Im Protokollbuch 1905, 10, 01, S. 182]. (Quelle: siehe Bild 1).

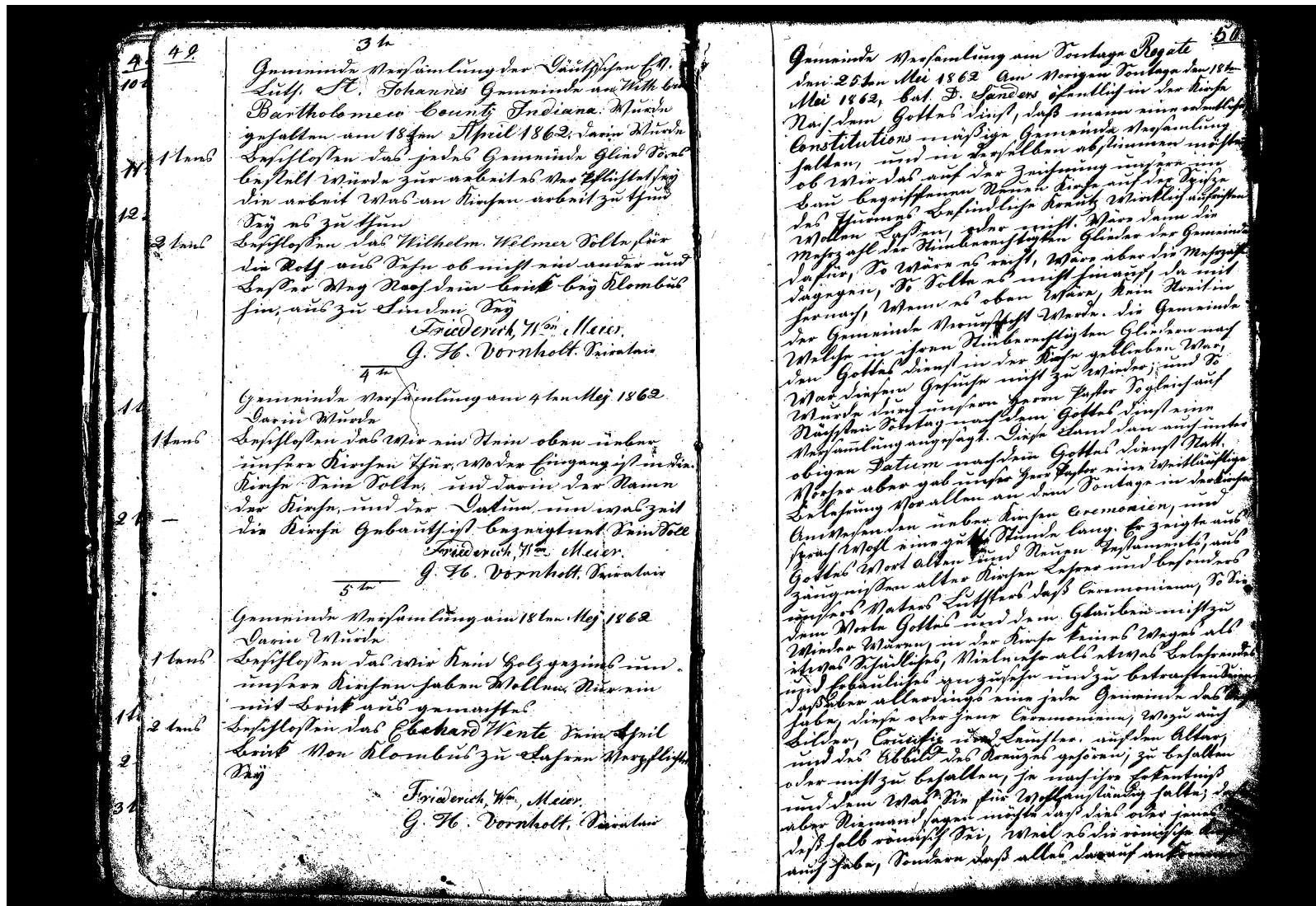

Bild Nr. 10: Die Kirche mit Kreuz und Gründungsstein von 1862 über dem Eingangsportal. (Foto: Antonius Holtmann).

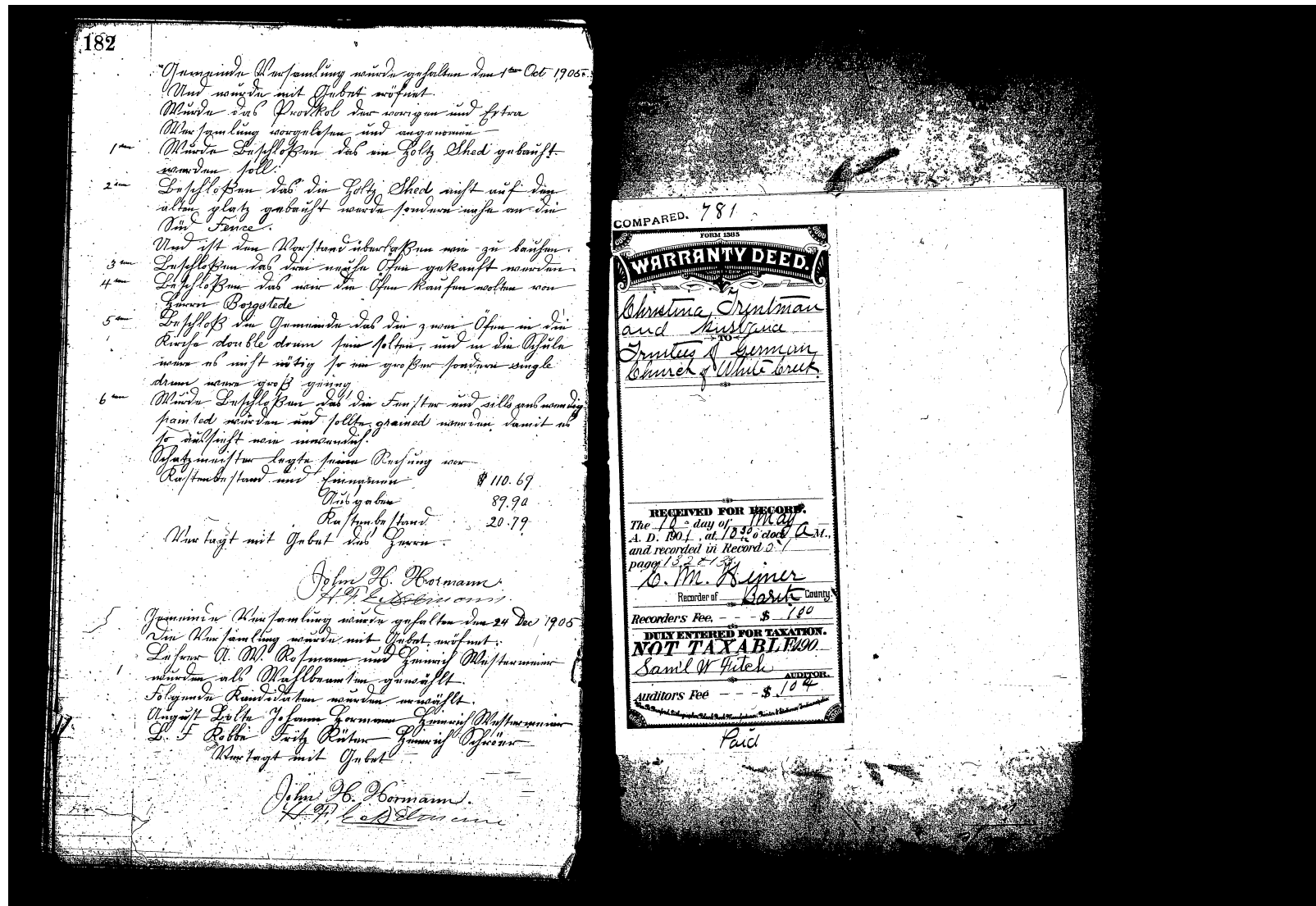

Bild Nr. 11: Der Gründungsstein über dem Eingangsportal: „Deutsche Ev. Lutherische St. Joh. Gemeinde A. D. 1862“. [Im Protokollbuch 1862, 05, 04, S. 49]. (Foto: Antonius Holtmann).



Bild Nr. 12: Blick auf den Friedhof der Gemeinde. Rechts der Grabstein des 1878 verstorbenen Johann Heinrich zur Oeveste. (Foto: Antonius Holtmann)

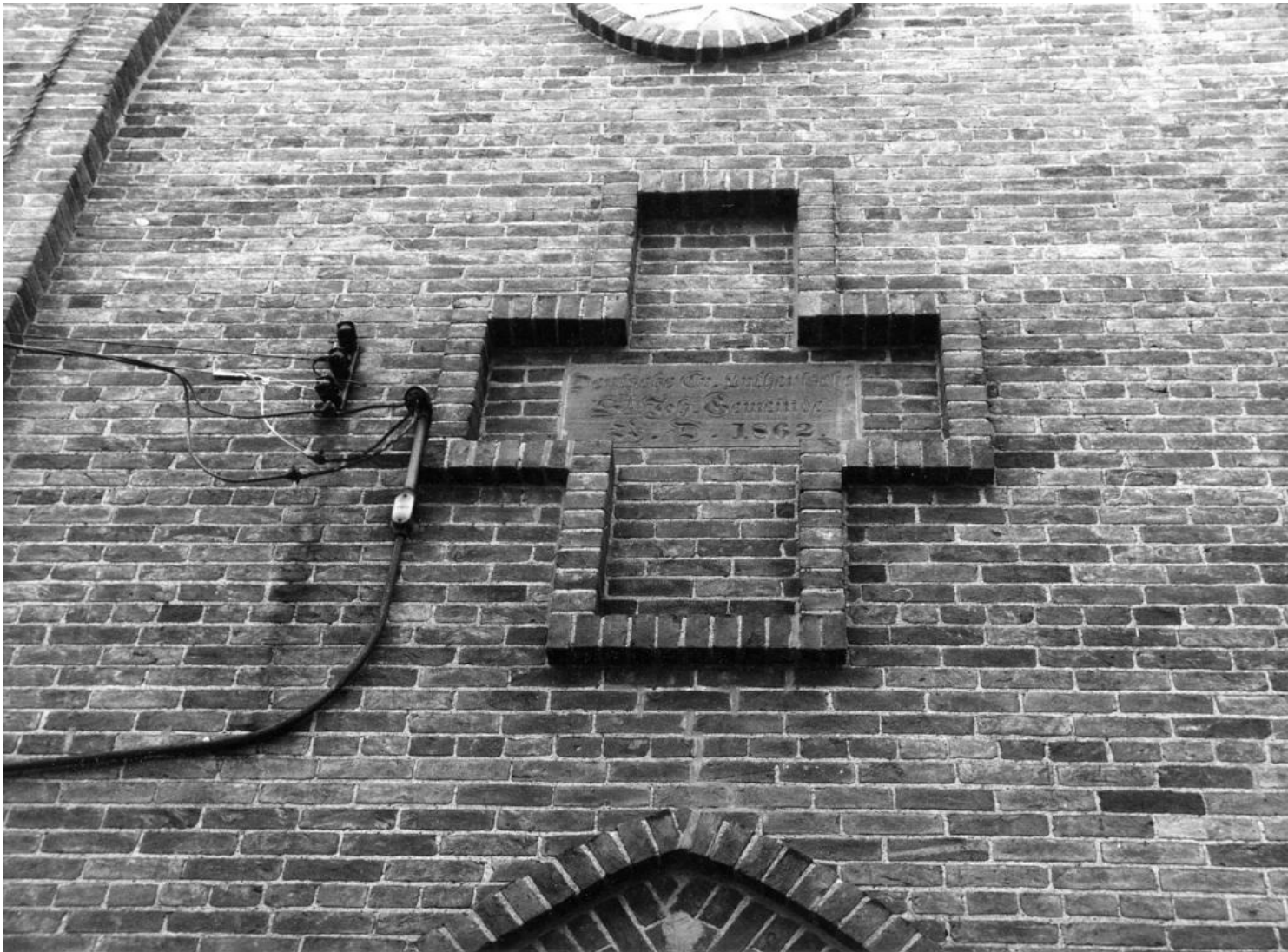

Bild Nr. 13: Altarraum der St. Johannesgemeinde im Jahre 2003. (Bild: Harro Eichhorn).